Voldstafetten

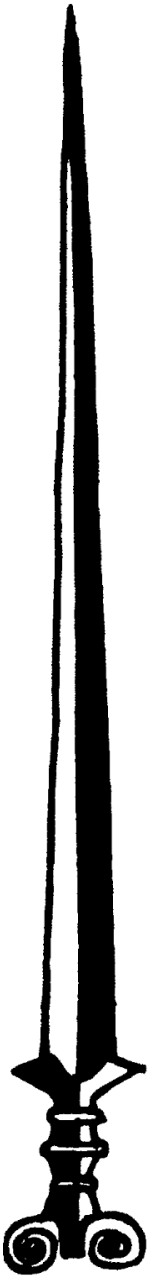

56. årgang **Juni-Sept.**
Nr. 7, 8, 9 **2018**

Nå - Det var så den sommer

Vi glor lidt på TV og så i seng, og så er vi færdig med forår.

Så starter ugen med mandag og sol og sommer, hvor Mor hun står op sådan ved halvottetiden,
mens Far han sover rævesøvn, og tar sig et kvarter på siden,
så får vi kaffe med tørt brød der ristes,
og vi tager vores piller,
så støver Mor lidt af, men Far støver rundt efter sine briller,
så går vi i Fakta og handler,
så går vi hjem med vor frokostavis
og spiser og læser om OL og LO og Olien og boligen og fodbold, og så tar vi os en lille lur, og mens Mor laver mad, slapper far af igen,
og efter middagen glor vi på TV,
og så er vi færdig med den dag.

Lederen fortsætter på side 8

SCT. GEORGS GILDERNE I DANMARK – VESTVOLD-GILDET

OktoberGildehal

tirsdag den 2. oktober
på Rødovregård

Forhal kl. 17.30 – Gildehal kl. 18.00

Efter gildehallen serveres
en efterårsret med dessert.
Og kaffe med småkager

Pris 100 kr. pr. person
Tilmelding gruppevis senest den 25. september

til Nils tlf. 2275 1435
e-mail: krogh@musling.dk

med venlig hilsen Grp. 4



MixMødet – 16. okt.

Værter og deltagere

Jytte W	**Jytte U**	**Bodil**	**Kurt**	**Mette/Leo**
Bjarne	Birthe A	Jens	Ulla	Leo
Preben	Sine	Else	Inge	Arne
Nils	Karen	Lilli	Mogens	Else
Margit	Mette L	Grethe L M	Vibeke M	Vibeke H
Lone	Birthe S	Anette	Tove	



Billede fra Fødseldagsfesten



Roskilde Hedebo DistriktsGilde

Fellowshipday 2018

Lørdag 27. oktober
på
Rødovregaard, Kirkesvinget 1, 2610 Rødovre

Grossarls 50. års jubilæum.

Siden 1969 har Sct. Georgs gilderne i Salzburg og Wien formået at samle gildebrødre fra hele Europa til fællesskab om gildearbejde, kammeratskab, ski, vandreture, spændende foredrag og kunstneriske oplevelser.

Sct. Georgs gilderne har betydet meget for Grossarls udvikling fra en lille, fattig landsby i en afsides dal over udnævnelsen til Europa-dorf og frem til at være et anerkendt skisportssted.

Birgit Riemer og Gunnar Hauerberg - 2. Roskilde - fortæller.

Vi mødes på Rødovregaard kl. 12^{00} – kl. ca. $16.^{00}$
til spisning, foredrag, hyggeligt samvær,
og vi slutter dagen med gildehal.

Pris 100 kr. inkl. drikkevarer.

Bindende tilmelding med navn/gilde senest 20. oktober
til GIM i eget gilde eller
Ingeborg Olsen 43 45 07 08
eller 23 39 07 63
ingeborg.olsen@fasttvnet.dk

Grossarlerlaug

Dette er klippet fra: http://sct-georg.dk/grossarlerlaug/

Det første Gilde Forum blev gennemført i januar 1969 med 92 deltagere fra 5 europæiske lande i den lille bjergby Grossarl i Østrig. Hidtil højeste deltagerantal var i 1998 med 550 deltagere fra 23 nationer.

Grossarl ligger ca. 1 times bilkørsel syd for Salzburg i den smalle Grossarlerdal, 920 meter over havet. Nær bunden af dalen ligger nabobyen Hüttschlag, hvorfra der kun er en halv snes kilometer til dalens ende, der næsten ligger i mørke om vinteren.

I årene, hvor træffet blev afholdt om vinteren, havde deltagerne i ugens løb mulighed for at stå på ski eller vandre i bjergene og besøge bondegårdene, som åbnede deres hjem for deltagerne, så man der kunne samles med andre gildebrødre og sludre over et glas øl, en obstler (lokal brændevin) og et let måltid mad, og dermed knytte venskaber over landegrænserne. Man kunne også tage en af de moderne kabine-ski-lifte til toppen af bjerget i knap 2000 meters højde for at nyde udsigten, mens man sad og slikkede solskin, eller for at stå på ski på de fint plejede løjper.



Indkvarteringen af deltagerne er henlagt til hoteller, pensioner eller hos private, alt efter pengepung og temperament. Sprogproblemer eksisterer sjældent, da både tysk og engelsk tales/forstås af de fleste, og det er da heller ikke kedeligt at sidde og »tale« lidt med hænder og arme i alle mulige fakter!

Gilde Forum blev i 2010 flyttet fra vinter til sommer. Naturligvis kunne samme program ikke fastholdes, men det blev dog ikke mindre interessant. Man kunne opleve Sonnenwend Feir (midsommerfest) med bål, som kunne ses i bjergene viden om. I Salzburg findes et “Gildehus”, som bestemt er et besøg værd, og hvortil der ofte har været arrangeret udflugt. Desuden var der mulighed for vandreture (med guider) i bjergene med besøg hos de lokale på almene, hvor der var mulighed for at købe mad og drikke. Gennem turistkontoret kunne man erhverve sig både sølv- og guld- vandrenåle, hvis man var til det og gennemførte et vist antal vandreture.

Senior StandUp Show

VESTVOLD-GILDET

INVITERER
TIRSDAG DEN 6. NOV. 2018 KL. 19

SPEJDERLEDERE, STYRELSESMEDLEMMER
OG
GILDEBRØDRE

TIL EN HYGGELIG AFTEN PÅ RØDOVREGÅRD
HVOR VI VIL BEVÆRTE MED

KAFFE/THE SANDWICH

SKUESPILLER OG TIDLIGERE
TEATERDIREKTØR
JAN HERTZ



VIL UNDERHOLDE MED SIT SHOW
SENIOR STANDUP

DETTE ER GANSKE GRATIS

DOG VIL VI GERNE HAVE TILMELDING

SENEST DEN 1. NOVEMBER

På telefon 48 41 25 96 / 27 38 51 49
Mail: wichmann.bjarne1@gmail.com

ANMELDELSER:

ANMELDELSER:

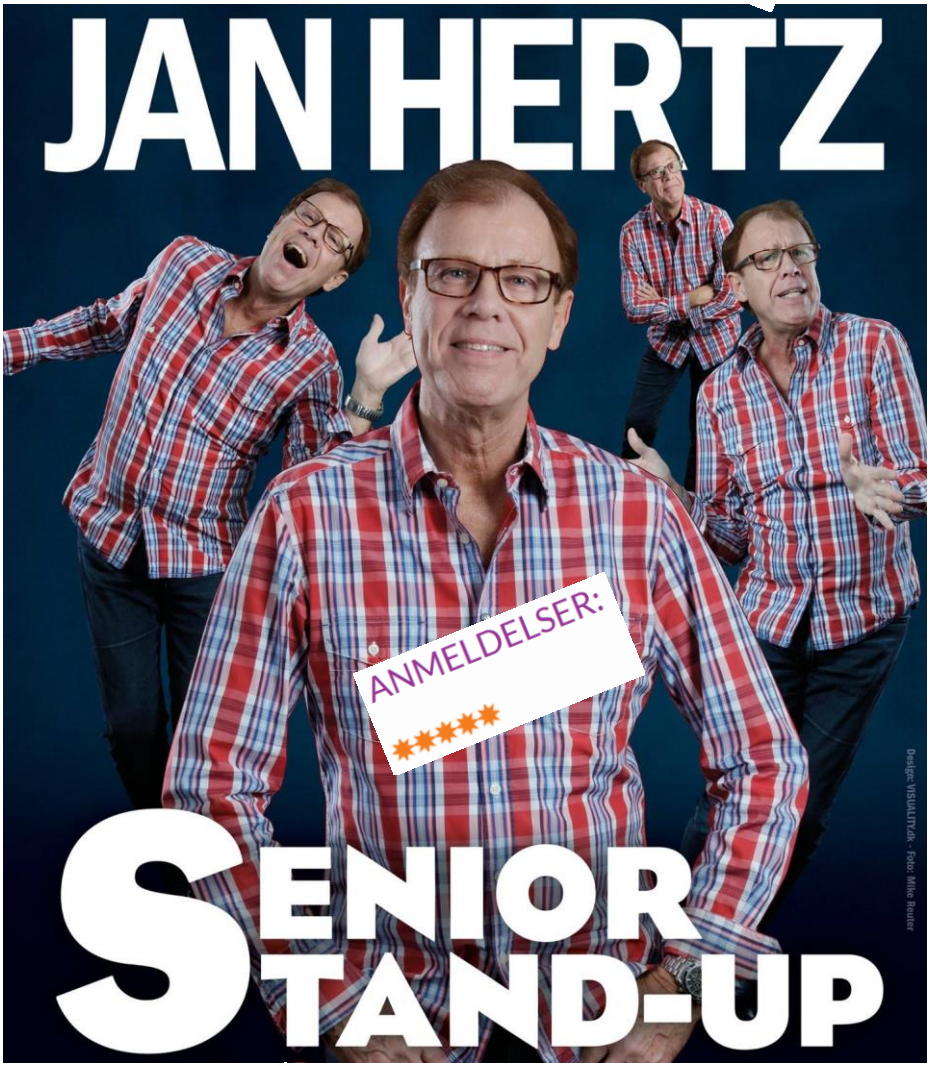

ANMELDELSER:

ANMELDELSER:

Leder fortsat:

Så kommer næste dag, hvor Mor står op sådan ved halvottetiden,
mens Far han sover rævesøvn, og tar et ekstra kvarter på siden,
så får vi kaffe med tørt brød som ristes, og vi tar vores piller,
og ser på at Danmark de taber ved VM 3-4 til Kroatien,
så går vi i Netto og handler, og så går vi hjem med vores frokostavis
og læser om Badminton; Indonesia Open;
og så tar jeg mig en lur mens Mor hun laver mad,
så glor vi TV om Tennis, og så er vi færdig med den dag.

Hva" så har vi lørdag, hvor Mor hun står op sådan ved halvottetiden,
mens Far han sover rævesøvn, og et kvarter ekstra på siden.
Så får vi kaffe med tørt brød der ristes og så vores piller,
så saves og hamres der, vi plukker bær og Mor hun bager,
og efter middagen glor vi på TV om Tour de France,
og så er vi færdig med den dag.

Så er det søndag, hvor Mor hun står op sådan ved halvottetiden,
mens Far han sover rævesøvn, og tar et ekstra kvarter på siden.
Så får vi morgenkaffe med nybagt brød og vi tar vores piller,
så støvsuger Mor, mens Far støver rundt, hvis han ikke har fundet sine briller. Så tar vi bussen til Rødove Centret og køber os en Is og en avis
og spiser og læser om krige og rædsler, studenter der fester og meget andet, og så tar vi os en lur, og Mor laver mad og Far slapper af,
og efter middagen glor vi på TV, og så er vi færdig med den dag og med den sommer.

Frit efter en sang som bare var super. Vel mødt i gildet igen.

Knus Jørgen



Kære Gildebrødre

Tak til alle gildebrødre for den store opmærksomhed ved min 80-års dag.

Else Andersen

Fødselsdagsfesten - d. 4. sept.

Den 4. september 2018 fejrede Vestvoldgildet sin 55 års fødselsdag på Rødovregaard. Gildets Festlaug med Ulla som formand, indbød til fødselsdagsfest på gården. Der var ca. 50 festglade gildebrødre og gæster. Gildemester Bjarne Wichmann bød velkommen og foreslog, at vi startede med at synge "Du danske sommer".





Preben Andreasen akkompagnerede ved klaveret.

Fødselsdagsprisen, som er på kr. 25.000, overrakte Kurt Lundsteen til Lene Schou, der er leder af Julemærkehjemmet Kildemose og hun holdt derefter festtalen. Lene Schou fortalte også, at donationen skulle bruges til Airtracks, som var et stort ønske fra børnene. (Den 6. maj 2008 fik samme julemærkehjem en stor hoppepude af Vestvoldgildet).



Dernæst sang vi ”Minderne står i erindringens billede”, inden vi gik til den dejlige buffet med øl, vin og vand.



Endnu en sang, ”Det er en fin ting”, og så fulgte den øvrige gaveuddeling ved Kurt Lundsteen.



Tydal spejderne og Thylejren havde allerede modtaget hver 4.000 kr. til en lejr for handicappede. Brøndbyvester Menighedspleje, Islev Sogns Menighedspleje og Vallensbæk Menighedspleje fik hver 4.000 kr. til deres arbejde og ligeledes Dansk Blindesamfund.

Spejderlauget ved Bodil Kæmpegaard uddelte gaver til de fremmødte spejdere.

De grønne pigespejdere fra Islev fik bålkomfur, flækøkse m.m. og kvitterede med en tak på vers. KFUM spejderne fra Islev fik to dobbeltvæggede kedler og en stor gryde med tilhørende greb til brug ved bål. De blå piger fra Pilehaven fik pop-up telte, sangbøger, gryder m.m.

Gildemesteren afsluttede aftenen med at takke Kurt og gildebrødrene og festlauget for det store arbejde.

En stor tak til Rødovre Centrum for muligheden for at afholde loppemarked.

Loppemarkedet gav i år mulighed for at donere 25.000 kr. til Fødselsdagsprisen, 25.000 kr. til Spejderne og 25.000 kr. til humanitære formål.



Vi sluttede af med at synge ”Nu flyver mørkets fugle ud”, en dejlig aften var slut.



Referent Arne

Gruppe 1 - GruppeMøde 5. sept. hos Sine

Efter en lang og varm sommer mødtes vi hos Sine. Vi sang: ”Nu er det længe siden…” inden Lilli refererede fra gilderådsmødet.

Vi satte os til et veldækket bord med dejligt brød og pålæg. Efter tur fortalte vi om vore sommeroplevelser og kunne herefter sætte os til kaffebordet med æblekage.

Sine stod for aftenens emne, bygninger, og hun fortalte om Hundertwasserhaus, et socialt boligbyggeri i Wien designet af Friedensreich Hundertwasser og bygget mellem 1983 og 1985. Huset stikker fuldkommen af fra de øvrige huse. Er man inde i huset i en af dets 52 lejligheder eller 4 kontorer, vil man hurtigt føle, at man bliver rundt på gulvet. I husets offentlige arealer er der bølgende gulve og vægge. Træer vokser indefra huset og ud på terrasserne. Facaden er inddelt i flere felter, som er malet i forskellige farver. Taget er dækket af jord, græs og en skov af træer. Hundertwasserhaus er en af Østrigs mest besøgte bygninger og er blevet en del af landets kulturelle arv.

Efter at have talt om Novembermødet og Nytårsgildehallen, hvor vi er involverede, sluttede vi med at synge: “Nu er jord og himmel stille”.

Tak til Sine for en god start på den nye “sæson”

Jytte



Gruppe 5 - GruppeAfslutning 29. maj i Kabyssen

Vi havde en rigtig hyggelig afslutning på Kabyssen i Ishøj, hvor vi havde bestilt smørrebrød. Vejret var dejligt, og vi kunne nyde vandet en smule fra vinduerne.

Efter frokosten gennemgik vi mødeplanen. Første møde starter hos Grethe tirsdag den 18 sept. kl. 13:00.

Vi drøftede den dejlige tur til og på Bagsværd sø. Det var en særlig god tur, idet vi fejrede Prebens runde fødselsdag. Selve sejlturen blev skænket af Preben, der også havde sørget for en sund lille madpakke, vi nød undervejs og en dejlig is senere på dagen.

Gildets fødselsdag 4. sept. står Festudvalget for.

Vi var enige i, at fødselsdagsprisen i år bør gå til "Himmelekspressen", da det er en organisation, der ikke modtager penge andre steder fra. "Tubo" blev nævnt. Denne store organisation med en afd. for børn af alkoholiserede forældre, modtager store beløb fra det offentlige. "Hope" forening vil også være en mulighed.

Grethe/ref.



Billede fra FødselsDagsfesten

Gruppe 6 - GruppeMøde 11. sept hos Preben

Vi tog hul på sæsonen fuldtallig, dvs. at vi dog manglede vor gamle veninde Mette, som ikke havde følt sig helt i form.

Sæsonens emne er danske øer. Preben og Bente havde for en del år siden været på Grønland. Det havde inspireret til et billedshow udarbejdet for nogle år siden.

I forevisningen blev vi belært meget om Grønlands dyreliv i bred forstand. Der er faktisk rigtig mange arter og forskellige eksemplarer. Af pattedyr er der Moskusokser, polarræve, sneharer, rensdyr, isbjørne, hermelin, ulve. Masser af fugle og fisk.

Se om dyreliv på Grønland:

http://denstoredanske.dk/Natur_og_miljø/Zoologi/Dyreliv:_Danmark,_Færøerne,_Grønland/Grønland_(Dyreliv)

Grønlands geologiske historie begyndte for 3800 millioner år siden. Jorden er ca. 4600 millioner år gammel. Det betyder, at Grønland faktisk er noget af det ældste, som man kender til. Grønland har ikke altid ligget der, hvor det ligger nu. For ca. 3800 millioner år siden lå Grønland på den sydlige halvkugle. Dengang hang Grønland sammen med Europa, Nordamerika og Asien. De lavede det, som man kalder et superkontinent.

Grønland er siden flydt nordpå, så landet i dag ligger i Arktis ved Jordens nordpol. Det er kontinentaldriften, som flyttede Grønland fra den sydlige halvkugle og helt op til Arktis i nord. Faktisk flytter Grønland sig stadigvæk. Grønland driver væk fra Europa. Hvert år bliver der 4-5 cm længere mellem Danmark og Grønland. Se geologien på:

https://europas-lande.dk/dan/Lande/Grønland/Natur/Geologisk%20historie/

Hvor den  nuttet

Blade fra Prebens dagbog

16. Maj. 2018

Gildets tur i naturen, jeg var ret spændt. Alle aftaler var på plads. Lidt nervøs for om vejret holder.

Det gik jo ret godt. Et afbud og en som ikke var tilmeldt, så det stemte alligevel. Vejret holdt.

Sejlturen på Bagsværd sø, var rigtig fin alle nød turen, frokost bagefter ved anløbsstedet i dejligt solskin.

Isen bagefter var rigtig god.

Kaffe og kage i Bålhytten fungerede bare som planlagt, en god måde at starte min 75 års fødselsdag på.

25. Maj 2018

Min fødselsdag. Dejligt solskin, det plejer det også at være på min fødselsdag. Lidt mærkeligt at gå til Birgittes begravelse på sin fødselsdag. Det var en god begravelse.

Fik talt lidt med et par gildebrødre bagefter. På radioen bagefter. Om aftenen ud og spise med min søn. Vi støtter hinanden godt.

26. Maj 2018

Så er det i dag fødselsdagen skal holdes. Her var også alle aftaler på plads. Gæsterne var alle kommet til tiden.

De havde en masse gaver med, i kurve og kartonner, vin øl og spiritus, spændende sager, gavekort, chokolade og bolsjer, kontanter og en Duftgerania, mon jeg kan holde liv i den. Turen til Malta bliver til noget i uge 38.

En velkomstdrink i den bagende sol i haven, så alle afsted med bussen til Hedeland Veteranbane, hvor et særtog ventede på os. Bagende sol, nogle mumlede om muligt regnvejr. Nogle af gæsterne havde prøvet turen før, vi kom forbi amerikanske borgerkrigs soldater og ”rigtige cowboys”. Der skulle være temadag på Vest Volden i den følgende weekend. Dejlig tur ud til endestationen. Så begyndte det at regne. Ind i toget igen. Og det regnede og regnede, det var et skybrud, toget havde kun tag over og ikke lukket vogne, så regnen piskede ind. Vi kørte tilbage til stationen, og vi var våde alle sammen, som en af gæsterne sagde: ”nu

er jeg også våd i trusserne". Fantastisk humøret var højt og alle tog det med et smil. Remisen blev lukket op, så vi kunne komme i tørvejr og få vores kaffe og kage. Vi begyndte langsom at blive tørre. Regnen holdt op, udenfor og lade solen tørre os mere.

Med bussen til Caféen, hvor der ventede os lidt god mad. Efter middagen kom bussen og kørte os hjem igen.

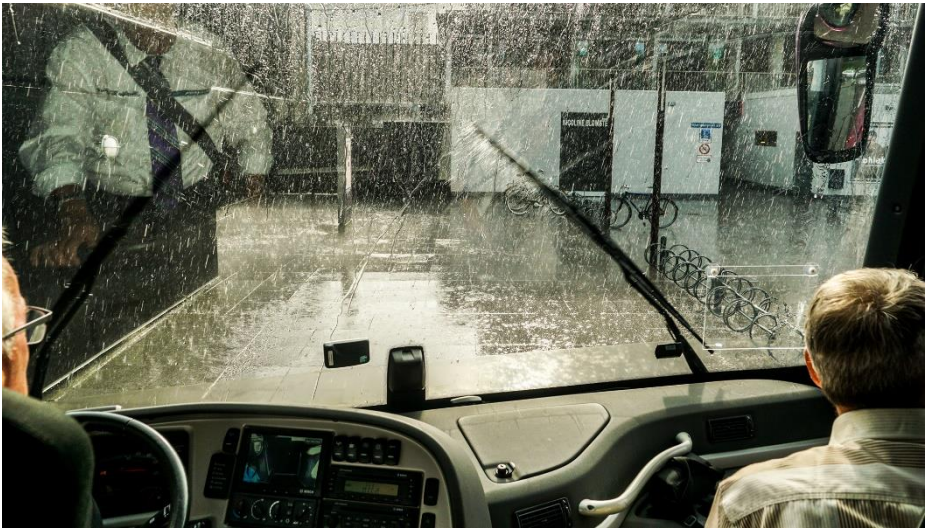

Synd ikke alle kunne høre Marlene Langborg, da hun sang og spillede, jeg burde have sikret mig forstærker og højtaler var til stede.





Vær hilset Fødselar og selskab – Vi beskytter jer mod røvere og uvejr.

American soldiers i Hedeland – Wild West.

Alligevel en dejlig fødselsdagsfest, jeg er meget glad for alle gaverne. En våd fødselsdag har fået en helt anden betydning.

Preben



Roskilde Hedebo DistriktsGilde

Referat fra Friluftsgildehal i Hedeland den 11. juni 2018

Friluftsgildehallen begyndte med, at vi mødtes ved Naturhytten i Hedeland, den 11. juni 2018 kl. 18. Det var ikke en skinnede sol fra en skyfri himmel, som vi havde bestilt, det var overskyet og en del blæst. Der var forbud mod brug af åben ild, så friluftsgildehallen blev holdt indendørs. Der var et stort fremmøde med omkring 64 gildebrødre.

Vi startede med at spise den traditionelle forlorne skildpadde med æg og sherry. Det blev serveret af 2. Gilde i Taastrup.

I sin gildemester tale kom **distriksgildemesteren** ind på, naturens betydning for os mennesker og problematikken med, at Danmark er opdelt i øst og vest, hvor øst ikke ønsker at forbyde ulve, men hvorimod vest gerne vil forbyde ulve i Danmark. Da det er i Vestdanmark ulvene opholder sig, så det er her de har ulemperne. Ulven har desuden haft stor betydning i junglebogen og oprettelsen af Rom via tvillingerne Romulus og Remus, der blev opdraget af ulve, og blev som små diet af en hunulv. I spejderbevægelsen har vi også haft ulveunger i sin tid. Margit sluttede med at takke for seks gode år som distriktsgildemester.

Kirsten Thuesen holdt 5 min. Sct. Georg, der indeholdt noget omkring det at være mor til voksne børn og dermed følgende udfordringer. Kirsten ønskede dernæst, at vi sluttede med at synge ”Dage kommer - dage svinder.”

Herefter var der indsættelse af en ny distriktsgildemester **Tommy Carlsen** og en ny distriktsgildeskatmester **Arne Bjerager** samt en ny distriktskansler **Margit Fohlmann. Margit** takkede den afgående skatmester **Søren Højgaard** for et godt samarbejde, ligeledes takkede Margit også kansleren **Arne Bjerager** for et godt samarbejde gennem mange år. **Tommy Carlsen** takkede **Margit** for sit store arbejde i distriktsgildet og overrakte Margit en buket blomster, ligeledes takkede **Arne Bjerager** også **Margit** for et godt samarbejde gennem de mange år i distriktsgildeledelsen, **Arne** overrakte en buket blomster til Margit.

Arne Bjerager læste gildeloven.

Gildehallen blev afsluttet med sangen ”Fra himlen er du faldet”.



Den nye GildeLedelse

Herefter kom Bjørn Christensen fra Himmelekspressen på banen, hvor han fortalte begejstret og levende om **Himmelekspressen** som et herberg for hjemløse mænd, der tilbyder et gratis ophold over natten med morgen- og aftensmad for beboerne.



Stedet drives udelukkende for private midler og ved hjælp af frivillig, ulønnet arbejdskraft. Herberget blev indviet i 1952 på baggrund af et vurderet behov for oprettelse af en overnatningsmulighed for byens hjemløse, efter at disse indtil da havde fået stillet en række gamle jernbanevogne fra DSB til rådighed.



De første togvogne, der var starten på Himmelekspressen.

Fra 1962 overdrog denne etat deres bygning i Vasbygade, der herefter officielt huser beboerne.

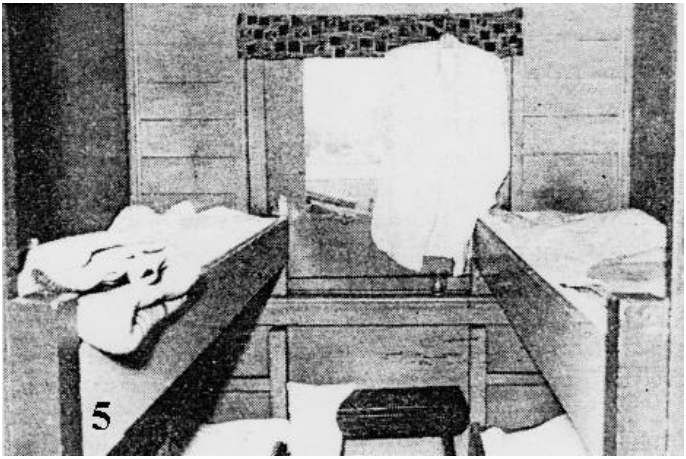

Se også: http://evp.dk/index.php?page=himmelekspressen

De mange oplevelser som Bjørn har haft på Himmelekspressen gennem mange år, blev til en underholdende aften.

Bjørn efterlyste frivillige vagter. Henvendelse til landsgildekontoret.

(Kirsten Christensen tlf. 24 84 76 15)

En stor tak til den arrangerende gruppe fra 2. Gilde i Taastrup.

Arne Bjerager (kansler)

HelligsøLejren - 2018

Kære Kurt Lundsteen og Vestvold-Gildet

Tusinde tak for jeres donation og for at gøre det muligt for deltagerne på årets Sommerlejr i Helligsø at få en fantastisk oplevelse.

Det er noget, som vil blive husket længe. Må Gud velsigne jer.

Vi håber, at I også havde en dejlig sommer. Og tusinde tak for den søde invitation til jeres fødselsdagsfest og overrækkelse af donationer. Det lyder som en rigtig hyggelig begivenhed.

Vi kan desværre ikke deltage. -Vi har forsøgt at lægge planer, så vi kunne være med, men den lange tur fra Struer til Rødovre blev en hindring. (Jeg boede midt i 80'erne i Rødovre, og havde glædet mig til et gensyn. ☺)

Vi ønsker jer alt godt.

De kærligste hilsner
Jørgen G. Jensen




TROLLS



Oversigt over kommende arrangementer: (se også hjemmesiden)

2018

Ti.	02. okt.	Gildehal
Ti.	16. okt.	Mix-Møder
Lø.	27. okt.	Fellowship
Ti.	06. nov.	Novembermøde
Sø.	09. dec.	Kirketur / Julemøde
	xx. dec.	Fredslys
Lø.	05. jan.	NytårsGildeHal
Lø.	02. feb.	Forårsfest
Ti.	05. marts	Gildeting
Lø.	xx. Marts	I-dag. Roskilde
Ti.	20. april	Sct. GeorgsGildeHal
Fr.	17. maj	Loppemarked

Distriktet har egen hjemmeside og vil gerne opfordre alle til at benytte dette link, hvor man kan holde sig orienteret.

http://www.rohedi.dk/

Materiale til **Okt.** nummeret af Voldstafetten skal være redaktøren i hænde **aller** senest den **20. sept. kl. 18.**

Lederen i **okt.** nummeret skrives venligst af **gruppe 6**

Materialer sendes til redaktøren **Leo Hansen** helst i elektronisk form. Sendes til e-mail: **8x202122@webspeed.dk**

eller post til Hyldeager 16, 2605 Brøndby, tlf.: 36 75 18 89

Hjemmeside: www.vestvold.dk

Gildemester:	Bjarne Wichmann	Mørkhøjvej 132 st.C	2860 Søborg	48 41 25 96
Gildekansler:	Bodil Kæmpegaard	Islevhusvej 82 A	2700 Brønshøj	38 60 97 82
Gildeskatm.:	Grethe Mortensen	Hyrdeengen 321	2625 Vallensbæk	51 37 39 26
Redaktør:	Leo Hansen	Hyldeager 16	2605 Brøndby	36 75 18 89
Distribution:	Nils Krogh	Dianavej 26	2610 Rødovre	22 75 14 35